

RAPPORT D'ACTIVITÉS



24
25

SOMMAIRE

Sommaire	2	2. Projets du portefeuille 2025	14
Le mot du Président	3	A. EDUCATION	15
Présentation de la Fondation	4	1. Don de kits scolaires — édition 2025	15
Gouvernance de la Fondation	5	2. Déploiement de la 2 ^{ème} phase du programme d’alphabétisation numérique	16
		3. Mise en œuvre du Projet de pérennisation de cantine scolaire à Boundiali	17
I. Projets du portefeuille 2024	6	B. SANTÉ	18
A. EDUCATION	7	1. Renforcement du plateau technique du centre de santé Urbain (CSU) de Doké	18
1. Don de kits scolaires – 9 ^{ème} édition	7	2. Renforcement du plateau technique du centre de santé Urbain de Gnagbodougnoa	18
2. Renouvellement du partenariat avec l’Association Gestionnaire Blaise Pascal	7	3. Equipements médicaux offerts au centre de santé du village de Latokaha	19
3. Octroi d’une aide financière pour des études supérieures en Côte d’Ivoire	7	4. Réhabilitation du CSR de Bogofa et don d’équipements médicaux	20
4. Alphabétisation numérique : Remise d’attestations	8	5. Don d’équipements médicaux au centre de santé urbain d’Amanvi	21
5. Achèvement d’un bâtiment de 3 salles de classe à l’EPP Kodjokro	10	6. Don d’équipements médicaux au centre de santé rural de Soba-Banandjé	21
6. Projet de pérennisation de cantine scolaire à Boundiali	10	7. Contribution à la lutte contre les hépatites virales en Côte d’Ivoire	22
B. SANTÉ	12	C. DÉVELOPPEMENT DE PROXIMITÉ	23
1. Renforcement du plateau technique du centre de santé rural (CSR) de Kalakala	12	1. Un plan de co-gestion pour la pêche de « mimie la go » et des pêcheries annexes sur le lac de barrage de Taabo	23
2. Appui au Réseau Ivoirien de Lutte contre les Hépatites Virales (RILHVi)	12	2. Appui à la fédération des associations des femmes de la Sous-Préfecture de Bonoua	24
C. DÉVELOPPEMENT DE PROXIMITÉ	13	3. Appui à la communauté des pêcheurs du village de Braffedon	25
Les bénéficiaires du projet « réécrivons notre futur » ont reçu leurs attestations de fin de formation	13		

LE MOT DU PRÉSIDENT

Conformément à sa raison d'être et grâce au soutien de ses entités membres, la Fondation Eranove œuvre sur l'ensemble du territoire ivoirien, avec pour ambition de contribuer significativement à l'amélioration des conditions de vie des populations.

Cet engagement solidaire et citoyen en faveur des communautés s'affirme à travers des initiatives à haute portée sociale dans nos trois domaines d'intervention : l'Éducation, la Santé et le Développement de proximité.

Ce rapport d'activité retrace les actions soutenues et réalisées par la Fondation Eranove durant les exercices 2024 et 2025.

Je vous souhaite une agréable lecture.

Eugène ZADI

Président de la Fondation Eranove



La Fondation Eranove

L'engagement solidaire et citoyen du groupe Eranove concrétisé

Notre Mission

Œuvrer dans tous les pays d'implantation du groupe Eranove en vue de l'implémentation d'actions sociales visant à améliorer les conditions de vie des populations locales.

Notre vision

Être reconnu dans nos pays d'implantation pour notre contribution à l'amélioration de l'indice de développement humain

Nos Valeurs

Respect de la personne humaine

La Fondation Eranove soutient les projets qui respectent les droits de l'Homme et la diversité (culturelle, religieuse, ethnique, régionale, politique) en tenant compte également du genre.

Bonne gouvernance

La Fondation Eranove promeut, en son sein, et dans les relations avec ses parties prenantes, le respect des lois, la prévention des conflits d'intérêt, et la lutte contre la corruption, la fraude et l'incivisme. Elle met en avant les modèles référents à travers la reconnaissance du mérite et l'intégration de projets originaux.

Solidarité

La Fondation Eranove demeure proche de ses parties prenantes et à l'écoute de leurs besoins et attentes afin de créer les conditions de partage et d'esprit de famille.

Engagement dans la préservation de l'environnement

La Fondation Eranove accompagne les actions qui impactent durablement et positivement la vie des communautés en préservant l'environnement et la biodiversité.

Axes d'intervention



Gouvernance

au 31/12/2025

Le Conseil d'Administration

M. Eugène Zadi	Président
M. Cédric Lombardo	Administrateur
M. Jean Christian Turkson	Administrateur
M. Gilles Doniol	Administrateur
Mme Léontine Koffi	Administrateur

La Direction Exécutive

M. Eugène Zadi	Directeur Exécutif
M. Guy Marc Aka	Secrétaire Exécutif
GS2E* (M. Christophe Kouadio)	Trésorier

Le Commissariat aux comptes

ERNST & YOUNG	Commissaire aux comptes
---------------	-------------------------

*Groupement des Services Eau et Electricité

Les Comités

Le Comité d'Audit

Le Comité d'Audit veille au respect des règles de bonne gouvernance, à la conformité et à la fiabilité des informations comptables et financières.

Le Comité d'Ethique Environnemental et Social

Le Comité d'Ethique Environnemental et Social veille d'une part, au respect des valeurs individuelles et collectives sur lesquelles la Fondation Eranove fonde son action, et d'autre part, au respect des règles de conduite que chaque partie prenante doit appliquer dans son environnement.

Le Comité de Validation des projets

Le Comité de Validation des projets a pour mission d'analyser les projets éligibles afin de retenir les projets à financer.

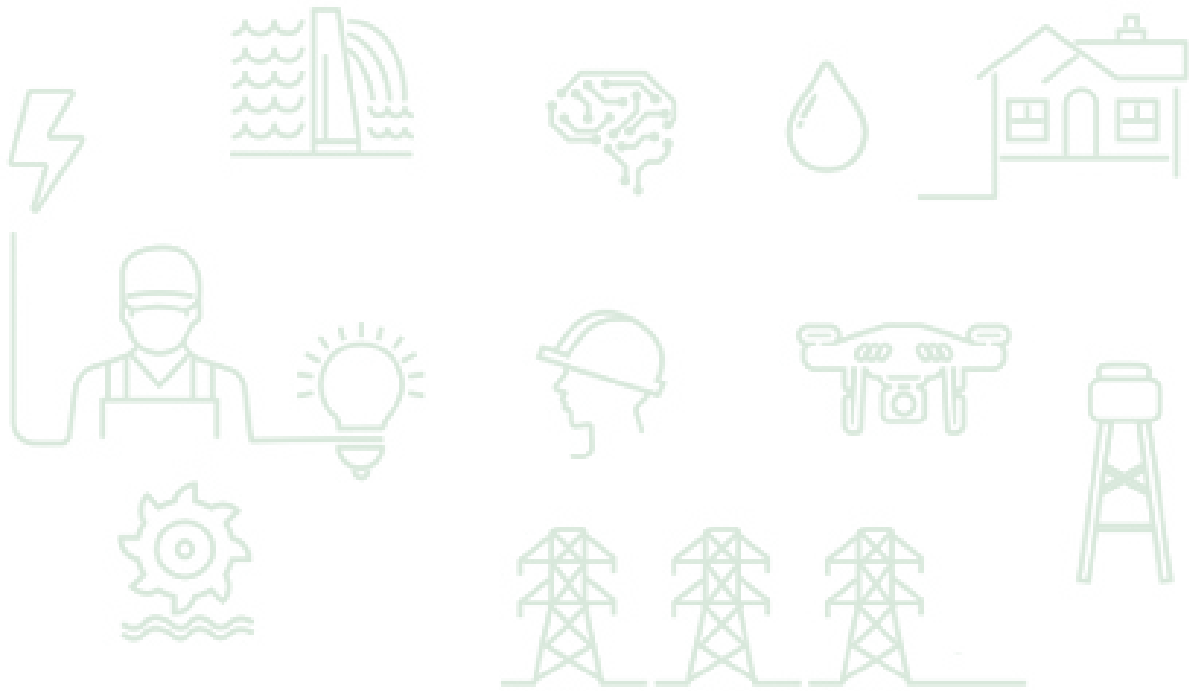

1. PROJETS 2024



A. ÉDUCATION



1. Neuvième édition du don de kits scolaires aux écoles rattachées à l'Inspection de l'Enseignement Préscolaire et Primaire (IEPP) de Vridi

Contribuer à l'élimination des obstacles financiers qui pourraient conduire à la non-scolarisation et au décrochage scolaire dans le périmètre de l'IEPP Vridi.



Les 4 641 élèves des groupes scolaires Vridi canal, Vridi cité, Vridi collectif, Vridi 3 et Vridi chapelle, inscrits pour la rentrée scolaire 2024-2025, ont reçu leurs kits de fournitures scolaires.

Ce don d'une valeur de vingt-quatre millions cent vingt-deux mille neuf cent soixante-dix-huit (24 122 978) Francs CFA, a été remis à l'IEPP de Vridi lors de la cérémonie qui s'est tenue le vendredi 27 septembre 2024 au siège de CIPREL à Vridi, en présence du représentant du Maire de la commune de Port-Bouët, de la Directrice Générale de CIPREL, du Secrétaire Exécutif de la Fondation Eranove et de la responsable de l'IEPP.

Un lot de matériels et de produits d'entretien a été également mis à la disposition des établissements bénéficiaires.

2. Renouvellement du partenariat avec l'Association Gestionnaire Blaise Pascal (AGBP)

Le partenariat établi entre la Fondation Eranove et l'Association Gestionnaire Blaise Pascal (AGBP) portant sur l'octroi d'une aide financière au profit d'un élève issu de la classe préparatoire scientifique pour son cursus de 3 ans en école d'ingénieur en France, a été renouvelé.

Le bénéficiaire de la prise en charge 2024-2027 est M. Yesufu Mouhamed Samir, de nationalité ivoirienne, inscrit à l'institut Supérieur Aquitain du Bâtiment et des Travaux Publics (ISA BTP) de l'Université de Pau et des Pays de l'Adour.

Mlle Silue Grace, bénéficiaire de la prise en charge 2021-2024 a achevé ses études et obtenu le titre d'ingénieur diplômé de l'institut polytechnique de Grenoble spécialité gestion des risques.

3. Octroi d'une aide financière pour des études supérieures en Côte d'Ivoire

Une aide financière a été octroyée à Mlle Fofana Zeinab, ancienne élève du Lycée d'excellence Alassane Ouattara de Grand-Bassam, bachelière 2024 de la Série C avec la mention Bien et classée 8^{ème} à l'édition 2024 du concours «Miss Mathématiques».

Cette aide porte sur la prise en charge des frais d'écolage pour ses 2 années de classes préparatoires scientifiques au Lycée Blaise Pascal (2024-2025 et 2025-2026).



4. Remise des attestations de fin de formation aux bénéficiaires de la 1^{ère} phase du programme d'alphabétisation numérique

Contribuer à la lutte contre l'analphabétisme en Côte d'Ivoire

En Côte d'Ivoire, avec un taux estimé à 47% en 2023, l'analphabétisme constitue un véritable enjeu de développement, avec une importante proportion de femmes concernées.

Afin de soutenir les efforts de l'Etat pour infléchir cette tendance, il a été décidé de concert avec la CIE, de mettre en œuvre un programme d'alphabétisation numérique qui consiste à réaliser des sessions de formation par le biais d'une application numérique dédiée à l'alphabétisation.

La mise en œuvre de ce programme dont l'objectif est de permettre aux bénéficiaires d'acquérir les aptitudes de base pour la lecture, l'écriture et le



Yopougon : 26 novembre 2024

calcul, a été répartie en 2 phases avec un périmètre constitué de 10 communes du District Autonome d'Abidjan et de 10 communes de l'intérieur du pays.

Dans chacune des communes, 100 personnes, dont 70% de femmes ayant une activité génératrice de revenus (AGR) ou exerçant un métier dans l'informel, ont été retenues.

Au terme des 2 phases, les 2 000 bénéficiaires pourront ainsi franchir la ligne de l'alphabétisation pour leur autonomisation et pour leur transformation sociale.



Koumassi : 27 novembre 2024



Attécoubé : 29 novembre 2024



Treichville : 20 décembre 2024



Daloa : 11 décembre 2024

Dans le District d'Abidjan, les apprenants de la 1^{ère} phase de déploiement du programme d'alphabétisation numérique étaient issus des communes d'Attécoubé, de Bingerville, de Koumassi, de Treichville et de Yopougon, tandis que ceux de l'intérieur du pays, étaient résidents des villes de Bouaké, de Boundiali, de Bondoukou, de Daloa, de Kouto et de San-Pédro.

A l'issue de la validation de leur parcours de formation par les Directions Régionales du Ministère de l'Éducation Nationale et de l'Alphabétisation (MENA), les attestations de fin de formation signées par la Direction de l'Alphabétisation des Adultes, des Jeunes et des Enfants (DAAJE) du MENA, leur ont été remises lors des différentes cérémonies qui se sont tenues au sein de chaque commune, en présence des autorités municipales, des Directions Régionales du MENA, des représentants de la CIE, de la Fondation Eranove et du partenaire Byte, concepteur de l'application numérique.

Dans le District d'Abidjan

- Yopougon : 26 novembre 2024
- Koumassi et Bingerville : 27 novembre 2024
- Attécoubé : 29 novembre 2024
- Treichville : 20 décembre 2024

A l'intérieur du pays

- Bouaké et Daloa : 11 décembre 2024
- San-Pédro : 19 février 2025
- Boundiali, Kouto et Bondoukou : 25 février 2025

Le taux d'achèvement global des formations de la phase 1 est de 92% à Abidjan et de 97,6% à l'intérieur du pays.



Bouaké : 11 décembre 2024



San-Pédro : 19 février 2025



Boundiali : 25 février 2025



Kouto : 25 février 2025



Bondoukou : 25 février 2025

5. Achèvement d'un bâtiment de 3 salles de classe à l'EPP (Ecole Primaire Publique) du village de Kodjokro

Fin du système de double vacation à l'EPP de Kodjokro

L'EPP du village de Kodjokro situé dans le département de Tiapoum, a bénéficié de l'achèvement de son deuxième bâtiment de 3 salles de classe, de la construction d'un bloc de 4 latrines, de 100 tables bancs et d'un lot d'ouvrages pour enfants.

Cette action réalisée avec l'appui de CIPREL, a mis un terme au système de double vacation.

L'EPP de Kodjokro dispose désormais d'une salle de classe pour chacun des 6 niveaux du cycle primaire.

La cérémonie de remise officielle des clés du bâtiment a eu lieu le 2 avril 2025 sur le site de l'école



Coupure du ruban symbolique du nouveau bâtiment de l'EPP Kodjokro

en présence du Sous-Préfet de Tiapoum, de la représentante de la Directrice Générale de CIPREL, du Secrétaire Exécutif de la Fondation Eranove, de la représentante de la Directrice Régionale du Ministère de l'Education Nationale et de l'Alphabétisation d'Aboisso et de la Chefferie du village de Kodjokro.

6. Lancement du projet visant la pérennisation de la cantine scolaire de l'EPP Niagnon de la DRENA de Boundiali à travers le renforcement des capacités de production du groupement agricole « Kparagninin » mobilisé autour de l'école



Sensibilisation des femmes du groupement

Agir pour la pérennisation des cantines en milieu scolaire afin de contribuer à la lutte contre le décrochage scolaire

Dans le cadre du Programme Intégré de Pérennisation des Cantines Scolaires (PIPSCS) mis en place par le gouvernement ivoirien, et de notre engagement à contribuer à l'annihilation des facteurs de déscolarisation, il a été décidé en accord avec CIPREL, d'apporter un appui financier à la Direction des Cantines Scolaires (DCS) du Ministère de l'Education Nationale et de l'Alphabétisation (MENA) pour la réalisation d'un projet au bénéfice de la cantine de l'EPP Niagnon de la Direction Régionale de Boundiali et du groupement agricole qui s'est mobilisé autour de cette école.

Après la signature de la convention tripartite Fondation Eranove - CIPREL - Ministère de l'Education Nationale et de l'Alphabétisation, le projet a effectivement démarré le 4 décembre 2024 avec une mission d'information et de sensibilisation des communautés concernées par le projet.

Suivant les modalités de mise en œuvre du projet, une première acquisition de vivres a été réalisée au mois de décembre 2024 en vue d'alimenter la cantine sur 50 jours en plus des 26 jours fournis par le gouvernement.

La date de fin prévisionnelle du projet est le 30 septembre 2027.

Les trois composantes du projet :

- ➔ l'approvisionnement durable de la cantine scolaire en vivres et l'amélioration de la santé des élèves par la nutrition équilibrée : le premier tiers de la production sera destiné à l'approvisionnement des cantines et le second tiers à l'achat des intrants pour la continuité des activités ;
- ➔ la lutte contre l'insécurité alimentaire des ménages et l'amélioration des revenus des femmes du groupement : le dernier tiers de la production sera destiné à la consommation domestique et/ou à la commercialisation au profit des membres du groupement ;
- ➔ la protection de l'environnement : le projet intègre la protection de la forêt avec la construction d'un foyer amélioré pour la cantine en vue de réduire l'utilisation des bois de chauffe.



Remise des vivres à la cantine scolaire pour 50 jours



B. SANTÉ

1. Renforcement du plateau technique du Centre de Santé Rural (CSR) de Kalakala pour favoriser la bonne prise en charge des populations de l'aire sanitaire

La maternité et le dispensaire du centre de santé du village de Kalakala situé dans le département de Ferkessedougou ont bénéficié d'équipements médicaux d'une valeur totale de sept millions sept cent soixante-cinq mille trois cents (7 765 300) Francs CFA.

En effet, la faiblesse du plateau technique ne permettait pas au personnel médical de ce centre de santé rural d'assurer une prise en charge adéquate de la population couverte, estimée à près de 9 250 personnes et répartie entre 5 villages et une dizaine de campements.



Cette situation a occasionné une baisse de la fréquentation du centre par la population et un mauvais suivi des consultations prénatales et de la surveillance de la santé mère-enfant.

La cérémonie de remise officielle du don a eu lieu le mercredi 24 juillet 2024 au sein du centre de santé en présence du Sous-Préfet de Togoniéré, du Directeur Régional de la Santé du Tchologo, du représentant du Conseil Régional, du Maire de Togoniéré, de la chefferie du village de Kalakala, et des représentants de CIPREL et de la Fondation Eranove.

2. La Fondation Eranove apporte son appui au Réseau Ivoirien de Lutte contre les Hépatites Virales (RILHVi)

Soutenir la lutte contre les hépatites virales en Côte d'Ivoire

Dans le cadre de notre engagement à contribuer au renforcement du dispositif de prévention contre les maladies qui constituent un problème de santé publique, il a été décidé en accord avec la CIE, d'apporter un appui financier au RILHVi pour la réalisation de campagnes de sensibilisation, de dépistage des populations, et de renforcement des capacités des agents de santé.

Ainsi, à l'occasion de l'édition 2024 de la journée mondiale de lutte contre les hépatites virales célébrée le 28 juillet de chaque année, une conférence a



été organisée le 29 juillet 2024 suivie le 20 août 2024, de la 17^{ème} édition des journées scientifiques autour du thème « prévention de la transmission mère-enfant des hépatites B et C ».

43 sage-femmes et 130 médecins ont pu bénéficier d'une formation sur les hépatites virales.



C. DÉVELOPPEMENT DE PROXIMITÉ

Les bénéficiaires du projet « Réécrivons notre futur » ont reçu leurs attestations de fin de formation



Les 8 bénéficiaires du projet « Réécrivons notre futur » ayant achevé leur parcours de formation : 7 femmes et 1 homme (malentendant), ont reçu leurs attestations lors de la cérémonie de clôture du projet qui s'est tenue le 21 mars 2024 au siège de l'Association Imagine le Monde (AIM) en présence du Secrétaire Général de CIPREL, du Secrétaire Exécutif de la Fondation Eranove, de la Présidente de AIM et de la chefferie de Gonzagueville.

Cette initiative soutenue par CIPREL, visait l'autonomisation de 10 personnes en situation de vulnérabilité et/ou porteuses d'un handicap, résidents dans le

quartier de Gonzagueville à Port-Bouet, par l'apprentissage du métier de la couture.

Notre appui a consisté d'une part, à prendre en charge les frais liés à la réalisation des modules de formation aux techniques de la couture et à l'entrepreneuriat, et d'autre part, à mettre à la disposition des bénéficiaires, le matériel et les machines à coudre pour leur cycle de formation.

Les machines acquises et installées pour la formation, leur ont été offertes afin de les accompagner dans leur insertion professionnelle.



2 PROJETS 2025



A. ÉDUCATION



1. Plus de 4 000 kits scolaires offerts aux élèves des cycles préscolaire et primaire de 5 établissements publics de Vridi pour l'année scolaire 2025-2026



Les élèves de la maternelle et du primaire des groupes scolaires Vridi Canal, Vridi 3, Collectif, Chapelle et Vridi cité, ont à nouveau bénéficié de fournitures scolaires pour l'année académique 2025-2026.

Ce don d'une valeur totale de vingt-trois millions six cent trente-trois mille quatre cent trente-trois (23 633 433) francs CFA, a été officiellement remis à l'IEPP de Vridi à l'occasion de la cérémonie qui s'est tenue le vendredi 17 octobre 2025 au siège de CIPREL, en présence du représentant du Maire de la commune de Port-Bouët, de la Directrice Générale de CIPREL, du Secrétaire Exécutif de la Fondation Eranove et du responsable de l'IEPP de Vridi.

Cette opération réalisée en collaboration avec CIPREL en était à sa 10^{ème} édition.



2. Déploiement de la 2^{ème} phase du programme d'alphabétisation numérique

Les sessions de formation de la 2^{ème} phase du programme d'alphabétisation numérique ont concerné les communes d'Abobo, d'Adjamé, de Cocody, de Marcory et de Port-Bouet dans le district d'Abidjan, et les communes d'Abengourou, de Gagnoa, de Korhogo, de Man et de Yamoussoukro à l'intérieur du pays.

Les bénéficiaires des différentes communes ont reçu leurs kits d'apprentissage comprenant les téléphones Android sur lesquels sont installés l'application numérique.

Durant les 6 mois de formation, les 1 000 apprenants sélectionnés pour cette nouvelle phase pourront apprendre à lire, à écrire et à compter via cette application numérique qui offre un environnement ludique et interactif.

Les différentes cérémonies de lancement des formations se sont déroulées en présence des autorités municipales, des Directions Régionales du Ministère de l'Education Nationale et de l'Alphabétisation et des représentants de la CIE et de la Fondation Eranove.

District d'Abidjan

- Port-Bouet : 13 décembre 2024
- Adjamé et Marcory : 12 février 2025
- Abobo : 14 février 2025
- Cocody : 17 février 2025



Etape de Port-Bouët



Etape d'Abobo

Intérieur du pays

- Man et Yamoussoukro : 10 décembre 2024
- Gagnoa : 19 février 2025
- Abengourou et Korhogo : 26 février 2025



Etape de Gagnoa



Etape de Korhogo

La date de fin prévisionnelle des dernières sessions de la 2^{ème} phase du programme d'alphabétisation est le 19 septembre 2025.

3. Mise en œuvre du projet visant la pérennisation de la cantine scolaire de l'EPP Niagnon de la DRENA de Boundiali à travers le renforcement des capacités de production du groupement agricole « Kparagninin » mobilisé autour de l'école.



Les acquis au 31 décembre 2025 :

- Formation du 20/01 au 23/01/2025 des acteurs des cantines sur la nutrition, l'hygiène alimentaire et la construction d'un foyer amélioré ;
- Formation le 03/09/2025, de 25 membres du groupement sur la vie associative ;
- Formation le 19/09/2025 de 30 membres du groupement sur l'organisation et le fonctionnement d'un groupement puis la conduite d'une réunion ;
- Aménagement de terrains pour les exploitations agricoles : 30 piquets d'arbres fruitiers et 4,25 ha aménagés (2 ha de maïs, 1 ha de soja, 1,25 ha de riz) ;
- Acquisition et distribution de semences : 40 kg de Maïs, 50 kg de Soja, 50 kg de Riz GT11, 5 plants de citronniers, 10 plants d'ananas et 15 plants de tangelo ;
- Semis mis en place et planting des arbres fruitiers ;
- La cantine de l'EPP Niagnon dispose d'un foyer amélioré en béton armé ;
- Pose de carrés de densité et de rendement (CDR) le 09/09/2025 pour l'évaluation post-récolte (riz : 4, soja : 2, maïs : 2).





B. SANTÉ



1. Renforcement du plateau technique du Centre de Santé Urbain (CSU) de Doké pour contribuer à une meilleure prise en charge des populations

Le mardi 24 juin 2025, la Fondation Eranove a remis au CSU de Doké dans le district sanitaire de Bloléquin, un important lot d'équipements médicaux d'une valeur de neuf millions sept cent quatre-vingt-un mille dix (9 781 010) Francs CFA.

Etaient présents à la cérémonie de remise officielle du don, le Sous-Préfet de Doké, le Directeur Départemental de la santé de Bloléquin, le Chargé des projets Santé de la Fondation Eranove, le représentant de la Directrice Générale de CIPREL et le Chef du village de Doké

Cette action réalisée avec CIPREL, s'inscrit dans notre engagement à contribuer à l'amélioration du

plateau technique des structures sanitaires publiques en vue de permettre aux populations et notamment les femmes et les enfants, de bénéficier d'une meilleure prise en charge et d'un accès aux soins de base.

Le CSU de Doké enregistre plus de 700 consultations et 80 accouchements par mois avec une aire sanitaire constituée de 6 villages et de 10 campements.



2. Le plateau technique du CSU de Gnagbodougnoa renforcé pour l'amélioration de la qualité des soins offerts aux populations



Un important lot d'équipements médicaux d'une valeur de six millions cinq cent mille (6 500 000) Francs CFA, composé entre autres de lits de mise en observation, d'un aspirateur de muco-sité, de berceaux, de lits d'accouchements, d'un doppler fœtal, de lits de consultations gynécologiques, de pèse-personnes, de pèse-bébés, de boîtes d'accouchement et de chariots de soin, a été offert au CSU de Gnagbodougnoa dans le district sanitaire de Gagnoa.



La cérémonie de remise officielle des équipements s'est tenue le mercredi 23 juillet 2025 au sein du centre de santé en présence du

Sous-Préfet de Gnagbodougnoa, du Directeur Départemental de la santé de Gagnoa 1, du représentant du Directeur Général de la

SODECI, du Secrétaire Exécutif de la Fondation Eranove et de la chefferie du village de Gnagbodougnoa.

3. La maternité et le dispensaire du centre de santé du village de Latokaha ont reçu un important lot d'équipements médicaux offert par la Fondation Eranove

Un lot d'équipements médicaux d'une valeur de six millions cinq cent mille (6 500 000) Francs CFA a été offert au Centre de Santé Rural (CSR) de Latokaha en vue de contribuer à l'amélioration des conditions de prise en charge des populations de Latokaha et des 10 autres villages qui fréquentent le centre. A savoir les villages de Badoukaha, Songuikaha, Koitekaha, Youpetekaha, Bakarykaha, Sirikaha, Fouinankaha, Sointhinguinkaha, Sinkaha, et Kafine.

C'était à l'occasion de la cérémonie qui a eu lieu le jeudi 24 juillet 2025 au sein du centre de santé en présence du Sous-Préfet de Niakaramandougou, du représentant du Directeur Départemental de la santé de Niakaramandougou, du représentant du Directeur Général de la SODECI, du Secrétaire Exécutif de la Fondation Eranove et de la chefferie du village de Latokaha.



4. Réhabilitation du CSR de Bogofa et don d'équipements médicaux

Une opération de réhabilitation et de renforcement de plateau technique a été menée avec l'appui de CIPREL au sein du CSR de Bogofa dans le district sanitaire de Nassian pour un coût total de quinze millions cinq cent cinquante-deux mille cent quarante-cinq (15 552 145) Francs CFA.

Ces travaux de réhabilitation ont porté sur la reprise du carrelage mural de la salle d'accouchement, le remplacement de fenêtres, la reprise de l'installation électrique, le plafonnage, la maçonnerie, le ravalement du bâtiment et la reprise totale du préau vaccinal qui avait été endommagé par une tornade.

La cérémonie de remise officielle du centre de santé réhabilité et des équipements médicaux, s'est tenue le mercredi 30 juillet sur le site, en présence du Sous-Préfet de Kotouba, du représentant du Directeur Départemental de la santé de Nassian, du représentant du Président du Conseil Régional du Bounkani, du représentant de la Directrice Générale de CIPREL, du Secrétaire Exécutif de la Fondation Eranove, des chefferies des villages de Bodé, de Gouméré et de Farako, et du Président de la mutuelle de développement de Bogofa.

La localité de Bogofa est le regroupement de 3 villages : Bodé, Gouméré et Farako.

Son centre de santé qui a enregistré pour l'année 2024, 1 442 consultations prénatales, 510 consultations postnatales et 506 accouchements, était confronté à un déficit d'équipement médicaux et à un besoin de rénovation au niveau de sa maternité, de son dispensaire et du préau vaccinal.



5. Don d'équipements médicaux au centre de santé urbain d'Amanvi pour contribuer à la bonne prise en charge des populations

Le CSU d'Amanvi dans le district sanitaire de Tanda a bénéficié d'équipements médicaux pour sa maternité, son dispensaire et son laboratoire qui n'était pas encore fonctionnel en raison du manque d'équipements spécifiques.

La cérémonie de remise officielle du don d'une valeur de neuf millions cent quatre-vingt-huit mille neuf cent soixante-dix (9 188 970) Francs CFA, réalisé avec la SODECI, a eu lieu le jeudi 31 juillet 2025 au sein du centre de santé, en présence du Sous-Préfet d'Amanvi, du Directeur Départemental de la santé de Tanda, du représentant du Président du Conseil Régional du Gontougo, du Directeur Régional de l'Hydraulique de Bondoukou, du représentant du Directeur Général de la SODECI, du Secrétaire Exécutif de la Fondation Eranove, du Directeur Régional de la SODECI, du Président de la mutuelle d'Amanvi et des autorités traditionnelles et coutumières locales. Le CSU d'Amanvi couvre une population d'environ 6 825 habitants répartie dans 7 villages.



6. Don d'équipements médicaux au centre de santé rural de Soba-Banandjé

Un lot d'équipements médicaux d'une valeur de cinq millions trois cent quatre-vingt-dix-neuf mille neuf cent quatre-vingt-dix (5 399 990) Francs CFA a été remis au CSR de Soba-Banandjé dans le district sanitaire de Séguéla pour le renforcement de son plateau technique.

C'était le mardi 5 août 2025 au sein du centre de santé, en présence du Sous-Préfet de Séguéla, du représentant du Directeur Départemental de la santé de Séguéla, du représentant du Directeur Général de la SODECI, du représentant du Secrétaire Exécutif de la Fondation Eranove, du Directeur Régional de la CIE, du représentant du Directeur Régional de la SODECI et des chefferies des villages de Soba et de Banandjé. Le CSR de Soba-Banandjé couvre une quinzaine de villages et plusieurs campements.





7. Contribution à la lutte contre les hépatites virales en Côte d'Ivoire

La Fondation Eranove, en accord avec la CIE, s'est associée aux activités organisées par le Réseau Ivoirien de Lutte contre les Hépatites Virales (RILHVi), à l'occasion de l'édition 2025 de la journée mondiale contre les hépatites virales.

Une conférence de presse a été animée par le Président du RILHVi le lundi 28 juillet avant la tenue de la 18^{ème} journée scientifique le mardi 29 juillet autour du thème : « Complications des hépatites virales : cirrhose et cancer du foie ».

Par ailleurs, une campagne de sensibilisation suivie de dépistage gratuit a été réalisée par le RILHVi au lycée scientifique de Yamoussoukro du vendredi 5 au samedi 6 décembre 2025.





C. DÉVELOPPEMENT DE PROXIMITÉ

1. Un plan de co-gestion pour la pêche de «mimie la go» et des pêcheries annexes sur le lac de barrage de Taabo



Le 28 septembre 2022, la CIE et la Fondation Eranove ont établi un partenariat avec le Centre National de Recherche Agronomique (CNRA) pour la mise en œuvre d'un projet visant l'exploitation durable des stocks de l'espèce *Pellonula leonensis* Boulenger, 1916 communément appelée « mimie la go » sur le lac du barrage de Taabo, par l'amélioration des engins de pêche utilisés d'une part, et d'autre part, par la mise en place d'un dispositif de co-gestion durable prenant en compte l'utilisation du modèle amélioré de senne.

L'espèce « mimie la go » qui constitue une source de revenus et d'alimentation pour les populations autochtones de Taabo, était en menace d'extinction en raison de la forte pression de cette pêche et des

outils de pêche qui ne permettaient pas le renouvellement des stocks de l'espèce qui était capturée avant le stade de la maturité.

Ce projet de recherche et développement qui a débuté le 14 octobre 2022, a abouti à la rédaction d'une convention déterminant les modalités de mise en œuvre d'un plan de co-gestion, validé lors d'un atelier tenu du 5 au 7 mars 2025 au complexe CIE de Taabo.

La signature de cette convention, qui marque un engagement collectif en faveur de la durabilité des ressources halieutiques, a eu lieu en présence du Préfet du Département de Taabo et des représentants des ministères techniques concernés par les enjeux du projet.

Un comité de suivi présidé par le Préfet a été également mis en place pour évaluer l'application des mesures de co-gestion.

La mise en œuvre de cette initiative témoigne de notre engagement à soutenir la sécurité alimentaire, à contribuer à l'amélioration des revenus des communautés rurales et à la préservation de la biodiversité aquatique, en ligne avec les objectifs de développement durable.



Les acquis du projet

- la transformation de l'association des pêcheurs de «mimie la go» de Taabo village en société coopérative pour une meilleure structuration et pour leur offrir la possibilité d'accéder à des subventions et soutiens étatiques ;
- la formation de pêcheurs fabricants de sennes aux techniques modernes de fabrication ;
- la formation de pêcheurs au suivi-évaluation des stocks et au relevé des statistiques de pêche ;
- l'aménagement d'un hangar pour les relevés des statistiques de pêche ;
- le plan de co-gestion pour la pêcherie de « mimie la go » et des pêcheries annexes sur le lac de barrage de Taabo ;
- la soutenance de deux mémoires de fin d'étude niveau Master 2 du Pôle pêche et aquaculture de l'Université Nangui Abrogoua (UNA).



2. Appui à la fédération des associations des femmes de la Sous-Préfecture de Bonoua pour la mise en œuvre d'un projet de myciculture hors-sol

Contribuer à l'autonomisation des femmes et à la réduction de la pauvreté

La fédération des associations des femmes de la Sous-Préfecture de Bonoua va bénéficier d'un appui financier pour la mise en œuvre de son projet de myciculture hors-sol, initié en vue de l'autonomisation et de l'amélioration du pouvoir d'achat de ses membres.

Cette initiative soutenue par la CIE, s'inscrit dans notre engagement à contribuer à l'autonomisation des femmes par le soutien aux activités génératrices de revenus.

Le démarrage du projet est prévu pour le premier trimestre de l'année 2026.

3. Appui à la communauté des pêcheurs du village de Braffedon (Grand-Lahou) pour la mise en place d'une aquaculture en cage flottante

La Fondation Eranove aux côtés de la communauté villageoise de Braffedon

Les communautés de pêcheurs de Grand-Lahou en général et celles du village de Braffedon en particulier, sont confrontées à une baisse des rendements de pêche et de leurs revenus du fait de la raréfaction des ressources halieutiques dans les lagunes, qui est occasionnée par l'exploitation abusive, la destruction des mangroves et des habitats côtiers, le changement climatique et l'érosion côtière.

En accord avec la SODECI, un appui financier sera apporté à la société coopérative des artisans pêcheurs du village de Braffedon à Grand-Lahou, pour la mise en place d'une aquaculture en cage flottante afin de renforcer les productions halieutiques et de garantir les revenus des pêcheurs et des mareyeuses de cette communauté villageoise.

Le lancement officiel du projet a été effectué le vendredi 6 février 2026 à Braffedon en présence de la Secrétaire Générale de Préfecture, représentant le Préfet du Département de Grand-Lahou, du Directeur Départemental du Ministère des Ressources Animales et Halieutiques (MIRAH) de Grand-Lahou, du 2^{ème} Adjoint au Maire, représentant le Maire de la commune de Grand-Lahou, du représentant du Directeur Général de la SODECI, du Secrétaire Exécutif de la Fondation Eranove, de la chefferie du village de Braffedon et du Président de la SCOOPS WALE.



Fondation Eranove,
notre engagement au service de la vie.

NOTRE ENGAGEMENT AU SERVICE DE LA VIE

